ZAGOR
Pirane!
FERRI G.
veseli
četvrtak
cena. 230 din.
Ca 2 €
BONELLI
COMICS

ZAGOR

PIRANE! BR. 101 22.10.2015.

mesečno izdanje

autor lika — Guido **NOLITTA**

tekst — Moreno **BURATTINI**

crtež — Mauro **LAURENTI**

naslovna strana — Gallieno **FERRI**

glavni urednik — Dušan **MLADENOVIĆ**

prevod — Marija **ĐORĐEVIĆ**

lektura — Snežana **GLIGORIJEVIĆ**

redakcija — Igor **KNEŽEVIĆ**, Igor **MALOVIĆ**

izdavač — GRAFART, Beograd, 011 264 89 43
e-mail: redakcija@veselicetvrtak.com

štampa — GEO UTAMNA, GRAFART

distribucija — BEOKOLP D. O. O.

facebook.com/veselicetvrtak
twitter.com/veseli_cetvrtak

broj originala **569** ZENITH GIGANTE 620
naslov originala **Piranhas!**
ZAGOR – izdanje prema ugovoru sa
SERGIO BONELLI EDITORE.

Copyright ©2015. Sergio Bonelli Editore.
Licensed through Panini SpA.

Godina izdanja 2015.

EDICIJA veseli četvrtak

CIP Katalogizacija u publikaciji, Narodna biblioteka Srbije
ISBN 978-86-87609-03-7 COBISS.SR-ID 146118668

Dragi čitaoci,

Za sva propuštena izdanja edicije Veseli četvrtak, možete se obratiti putem mejla: klubcitalaca@veselicetvrtak.com, telefonom: 011 271 0 488, ili ih možete kupiti u maloprodajnim OBJEKTIMA TRAFIKA

• **u Beogradu:** Sarajevska 29 • Bulevar despota Stefana 74 • Bulevar despota Stefana 93 • 27. marta 33 • Bulevar kralja Aleksandra 199a • Cara Dušana 29 • na Banjici, Crnotravska 7-9 • Kneza Višeslava 31 • Dimitrija Tucovića 119 • Zdravka Čelara 12 • Branka Krsmanovića 5, lokal 2 • Resavska 35 • **u Zemunu:** Aleksandra Dubčeka 2 • Kosovska 1 • **na Novom Beogradu:** u 23. bloku, Milutina Milankovića 34 • u 45. bloku, Jurija Gagarina 231/III/lokal 118 • u bloku 70a, Omladinskih brigada 65, lokal 10 • u 44. bloku, Gandijeva 148a, lokal 32 • u 61. bloku, Dr. Ivana Ribara 91v • **u Borči:** Bratstva i Jedinstva 28a • **u Novom Sadu:** Sutjeska 2 (Spens) • **u Kraljevu:** Omladinska 26 • **u Šapcu:** Masarikova 5 • **u Kragujevcu:** Kralja Petra Prvog 32 • **u Bogatiću:** Vojvode Stepe 33,
kao i u STRIPOTEKAMA DARKWOOD • **u Beogradu:** Lomina ulica broj 5 • **u Novom Sadu:** Bulevar oslobođenja 60 • **u Nišu:** Generala Miljoka Lešjanina 1.

Do sledećeg broja, redakcija veseli četvrtak

DO SADA OBJAVLJENI NASLOVI ZAGOR KOJE MOŽETE DA PORUČITE:

4. Misteriozno selo 5. Mračne sile 7. Na tragu neprijatelja 8. U džungli Jukatana 9. Grad u močvari 10. Krvave piramide 11. Poslednja Tula 12. Silazak u Maelstrom 13. Razbojnici iz skrivene doline 14. Tron Bogova 15. Lord u Darkvudu 16. Ljudi sa granice 17. Čovek koji je došao sa Istoka 18. Srce i mač 19. Vreme osvete 20. Tamo gde protiče reka 21. Traperi iz Fort Eroua 22. Hjuroni! 23. Banda Razrokog 24. Juriš Mohava 25. Misisipi 26. Blindirani vagon 27. Pljačkaši 28. Povratak mutanta 29. Vojna pratnja 30. Vatrena klopka 31. Čovek sa dva mozga 32. Indijanska magija 33. Misteriozna dolina 34. Kraljevstvo straha 35. Mrtva šuma 36. Ratnici noći 37. Tajna talismana 38. Indijanci iz prerije 39. Neistražene zemlje 40. Odložena smrt 41. Kameni div 42. Rečni vukovi 43. Cena izdaje 44. Paklena horda 45. Na ivici vulkana 46. Krv Mohavka 47. Napušteni rudnik 48. Bez milosti 49. Okrutni Havak 50. Do poslednjeg daha 51. Znak zla 52. Gospodar tame 53. Plezent Point 54. Severni povratnik 55. Zagor protiv Mortimera 56. Gusarska pećina 57. Crna krila noći 58. Vampirica Ilenija 59. Krijumčari iz lagune 60. Omča za Gambit 61. Kauboji 62. Zaustavite dželata! 63. Divlja zemlja 64. Tamo gde lešinari lete 65. Senke u šumi 66. Pun mesec 67. Tama boje krvi 68. Ljudi i vukovi 69. U potrazi za Zagorom 70. Ujed zmije 71. Smrtonosni izazov 72. Povratak Diging Bila 73. Žute senke 74. Crno ogledalo 75. Sahranjeni užas 76. Planine strave 77. Ljudi izvan zakona 78. Selo bezumlja 79. Veliki turnir 80. Poslednja borba 81. Ponekad se vraćaju 82. Izdanci zla 83. Manituov kovčeg 84. Skiptar Tin Hinan 85. Kušitski nekromanti 86. Bog praha 87. Dvoboj na okeanu 88. Zaliv aligatora 89. U kraljevstvu Kadžuna 90. Beskrajna noć 91. Na putu za Panamu 92. Put zlata 93. Pacifik! 94. Mumija sa Anda 95. Na tragu Dekstera Grina 96. Kusko 97. Grad na Kordiljerima 98. Zeleni lavirint 99. Na obali velike reke 100. Žene ratnice

NASLOVI TRENUTNO U PRODAJI NA SVIM KIOSCIMA:

Zagor
Odabrane priče 31,
Kraljica mrtvog grada

Dylan Dog 100,
Obdukcija

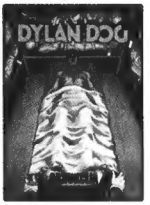

Martin Mystere 33,
Horizont događaja

veseli četvrtak

Dylan Dog
Super book 33

Mister No 56,
Vreme ubica

Dylan Dog
Planeta mrtvih 0,
Sumrak živih mrtvaca

Tex 48,
Dokazivanje optužbe

SKENIRAO - MATORIMIKICA
OBRADA - MAGIČNI VETAR

Izveštaj sa tribine

Kao što smo u prošlom broju najavili, Moreno Buratini bio je gost ovogodišnjeg Međunarodnog salona stripa i, zajedno sa crtačima Valterom Venturijem, Marčelom Manđantinijem i Banetom Kercom, ponosno ofarbao bojama Zagorovih pustolovina ovu manifestaciju. Ljubitelji Duha Sa Sekirom svakako su imali razloga da budu zadovoljni tih dana, a mi ćemo iskoristiti ovaj uvod da se osvrnemo na informacije koje je Buratini podelio sa prisutnima u Velikoj sali SKC-a, kako bismo ih preneli svima vama koji niste bili u mogućnosti da budete među stotinjak srećnika koji su se družili sa autorima iz Italije (i na poklon dobili po strip naše izdavačke kuće, kao deo rituala u proslavljanju našeg velikog jubileja).

Glavna tema razgovora svakako je bio 600. broj serijala, koji je u Italiji objavljen ovog leta. Osim što se radi o epizodi u koloru, koju je napisao Jakopo Rauh a nacrtao velikan Galijeno Feri (kao što smo i navikli od njega), njenoj intrigantnosti doprinosi i tematika naučnofantastične prirode. Akronjani se vraćaju na velika vrata, a zajedno sa njima stiže i uvod u priču o... Helingenovom povratku! Čekaj, čekaj... Štaaa?! Da, dobro ste pročitali, najveći od svih Zagorovih neprijatelja vraća se (barem) još jednom. Poslednji put smo ga videli u vrlo dobroj Bozelijevoj priči „Senke nad Darkvudom" (*Odabrane priče* #19), a pre toga u maestralnom Sklavijevom „Demonu ludila" (*Odabrane priče* #14), ali ako ste mislili da je ovim odličnim stripovima već sve rečeno o ludom naučniku koji je Zagoru zadao onoliko muka – varate se. Dakle, nakon 600. broja, koji služi kao uvod za Helingenov povratak, usledice velika priča u čak pet svezaka, koju je Buratini ispripovedao uz podršku tri crtača: Ferija, Marka Vernija i Đanija Sediolija. Jedva čekamo, samo, muka je to što nas od ovih epizoda deli nekih trideset brojeva – u kojima nam predstoji rasplet Južnoameričke sage i povratak u Darkvud, u kome će nas, pre Helingena, sačekati jedan drugi veliki neprijatelj! Dobro, u tom periodu, koji će trajati oko dve godine, obradovaće nas neke zaista dobre priče, a jedna od njih je, naravno, već u toku i upravo je držite u rukama. Buratini je publici, nakon osetljivog pitanja o razvoju Zagorove seksualnosti, skrenuo pažnju na to da će baš finale avanture koja je u Srbiji trenutno na kioscima biti šokantno i da nikada na stranicama *Zagora* nije viđeno ništa slično. O čemu se radi? Saznaćete idućeg meseca...

U ostalim vestima saznali smo da, nakon okršaja sa Helingenom, Zagor neće mrdati iz Darkvuda bar sledećih pet godina (krajnje je vreme da se malo posveti i svom domu), ali da će, između ostalog, te godine obeležiti novi susreti sa starim, davno viđenim prijateljima/neprijateljima kao što su Eskim (*Biblioteka Zagor,* knjiga 23), princ Aleksis, Crveni strelac (*Biblioteka Zagor,* knjiga 19), samuraj Takeda (*Odabrane priče #4*), vojvoda Smirnof, a možda čak i sila od čoveka – Supermajk! Biće to uzbudljive godine, nakon kojih će, prema Buratinijevim rečima, uslediti još jedno putovanje, nova saga, koja će ovaj put biti osetno kraća od Južnoameričke (cela bi trebalo da stane u jednu godinu objavljivanja) i koja će Zagora konačno odvesti u srce Evrope. Buratiniju će u pomoć opet priskočiti kolega i kancelarijski komšija Mauro Bozeli, tako što će napisati početnu priču u kojoj će se Zagor naći u Londonu, a buduća saga našeg će junaka odvesti dalje do (spremite se...) Balkana (!), nakon čega će ga najverovatnije dočekati Transilvanija i još jedan sukob sa baronom Rakošijem! Obrni-okreni, definitivno imamo čemu da se radujemo sledećih deset godina!

Nakon ovog skoka u daleku budućnost, vreme je da se vratimo malo u sadašnjost i privedemo kraju ovo sumiranje utisaka još jednom velikom najavom, koja se ovog puta ne tiče konkretno Zagora, ali se tiče spajanja domaće i italijanske popularne kulture. Naime, Valter Venturi („Duhovi kapeta Fišlega", „Kristofer mora umreti!") postigao je dogovor sa frontmenom poznatog domaćeg benda *Orthodox Celts,* Acom Seltikom, da upravo on bude odgovoran za vizuelni izgled sledećeg albuma ovog sastava. Da li će lik Zagora biti deo grafičkog rešenja ostaje da se vidi, ali mi već sada predlažemo da se taj album nazove „Zagor i Kelti", u duhu Kandraksovog povratka u naše *Odabrane priče.*

Do idućeg broja, uživajte u čitanju...

Pirane!

PIŠE: BURATTINI CRTA: LAURENTI

ZAGOR I ČIKO STIŽU U AMAZONIJU, GDE SREĆU BOTANIČARA RIČARDA SPRUSA, KOJI SE NALAZI U OVOJ OBLASTI RADI IZUČAVANJA FLORE. PRIRODNJAK JE ISPRIČAO PRIČU O TOME KAKO SU KONKISTADORA FRANSISKA DE ORELJANU I NJEGOVE LJUDE IZ EKSPEDICIJE NAPALE ŽENE RATNICE... REKA PO KOJOJ JE PLOVIO PO NJIMA JE DOBILA IME „AMAZON". TRAŽEĆI AMAZONKE, JER SE NADA DA ĆE MU ONE POMOĆI DA UDE U TRAG DEKSTERU GRINU, ZAGOR JE DOSPEO BAŠ U TU OBLAST. ALI TU SU I OKRUTNI BARANKO I BOGATI TRGOVAC DORIVAL, KOJI ŽELI DA OSVETI OCA I BRATA, UBIJENE MNOGO GODINA RANIJE U BORBI S RATNICAMA. ČIKO I SPRUS ZAVRŠAVAJU U BARANKOVIM RUKAMA, A ZAGOR BIVA RANJEN, ALI DOBIJA POMOĆ OD AMAZONKI, MEĐU KOJIMA JE I MARI LAVU. ONA GA ODVODI U PODZEMNU BAZU, ZAOSTAVŠTINU STARE CIVILIZACIJE ATLANTIDE, KOJA JE, MEĐUTIM, U STANJU RASPADANJA.

IZGLEDA DA JE VOZILO KOJIM SMO PUTOVALI U GOREM STANJU NEGO ŠTO SI TI SADA!
!

SETILA SAM SE... ODRON!

JEDAN OD RAZLOGA ZBOG KOJEG SU ME SESTRE NATERALE DA PREĐEM OVAJ PUT JESTE I TAJ ŠTO JE TREBALO DA PROVERIM JE LI JOŠ UVEK UPOTREBLJIV!

NAKON ŠTO SMO VELIKI DEO PUTA PREŠLI BEZ PROBLEMA, NEISKUSNO SAM POVEROVALA DA IH NEĆE NI BITI!
DA SMO IŠLI BRŽE, MOŽDA SADA NE BISMO BILI ŽIVI.

SREĆOM, KABINA JE UBLAŽILA UDARAC, PA SMO DOBRO PROŠLI.

ONAJ KO JE, PRE MNOGO VEKOVA, NAPRAVIO OVO VOZILO KORISTIO JE MATERIJALE I TEHNIKE ZA KOJE DANAS, NAŽALOST, NIKO NE ZNA... MORAMO IZAĆI NA POVRŠINU I VRATITI SE PEŠKE.

PODZEMNI GRAD POČINJE DA POPUŠTA POD BREMENOM VREMENA... SREDIŠNJI DEO JE I DALJE U FUNKCIJI, ALI SE TO NE MOŽE REĆI ZA BOČNE ZIDOVE I TUNELE KOJIM SU POVEZANI.

SVE ČEŠĆE SE DEŠAVAJU ODRONI, ZBOG PRODIRANJA VODE U ZIDOVE, KOJE VIŠE NE MOŽE DA SE SPREČI... ILI ZBOG URASTANJA KORENJA DRVEČA U SVAKU NASTALU PUKOTINU.

ČINI MI SE DA TVOJE PRIJATELJICE NISU U STANJU DA POPRAVE ŠTETU.
MALO IH JE!

PREMALO DA BI MOGLE DA VODE RAČUNA O NEOPHODNOM ODRŽAVANJU STARIH APARATA, OD KOJIH VEČINA NE FUNKCIONIŠE!
BUUMM

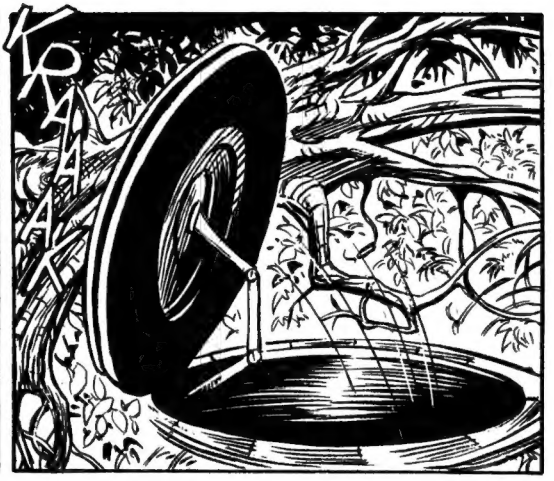
KRAAAK

SREĆOM, MEHANIZAM ZA OTVARANJE OVOG KAPKA JOŠ RADI!

MOJE SESTRE IZUMIRU, ZAGORE... ZBOG TOGA SU ME I PRIHVATILE!

DOŠLA SI ČAK OVAMO KAKO BI SE PRIDRUŽILA AMAZONKAMA?
NE BAŠ!

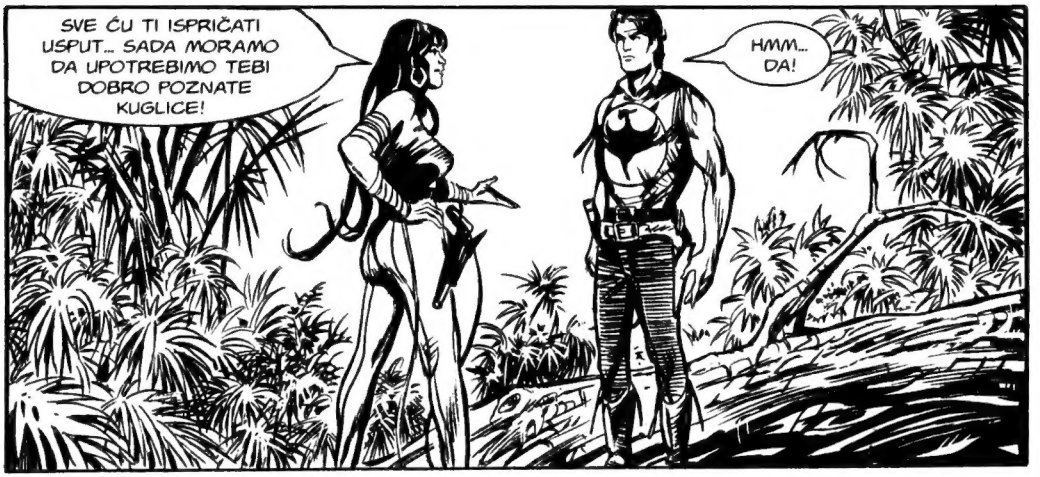
SVE ĆU TI ISPRIČATI USPUT... SADA MORAMO DA UPOTREBIMO TEBI DOBRO POZNATE KUGLICE!
HMM... DA!

EVO IH!
POKAZAĆE NAM U KOM PRAVCU TREBA DA SE KREĆEMO... KAKO BISMO STIGLI DO NAJBLIŽIH SESTARA!

NADAM SE DA ĆEMO, KADA STIGNEMO, IMATI INFORMACIJE O ČIKU I SPRUSU... TVOJE PRIJATELJICE SU MI OBEĆALE DA ĆE IH PRONAĆI, NAKON ŠTO SU ME SPREČILE DA IH SÂM TRAŽIM!

NE POZNAJEŠ PRAŠUMU, A BILO JE POTREBNO DOSTA VREMENA DA SE TVOJE TELO OPORAVI... POVERILE SU MI TE NA ČUVANJE... I MOJ JE ZADATAK DA TI NE DOPUSTIM DA IDEŠ SAM NI IZ KOG RAZLOGA.
!

KAKVA GOD DA SI NAREĐENJA DOBILA, MARI... JA TE PRATIM SVOJEVOLJNO, ZATO ŠTO IMAM POVERENJA U TEBE I AMAZONKE KOJE SU MI SPASLE ŽIVOT.
ALI AKO PROCENIM DA TREBA NEŠTO DA URADIM KAKO BIH SPASAO ČIKA I AKO ŽELIM SAM DA GA TRAŽIM... TO ĆU I URADITI!
U TOM SLUČAJU, NE BI STIGAO DALEKO... MOJE SESTRE BI TE ZAUSTAVILE PRE NEGO ŠTO BI USPEO DA OTKRIJEŠ SVETU NJIHOVE TAJNE!
!
MEĐUTIM, SADA MORAMO DA KRENEMO!
BZZZ
U OVOM PRAVCU!

ZA TO VREME...
DODAV... PROKL... NESR...

NA KRAJU ĆE ME OVI PROKLETI INSEKTI ŽIVOG POJESTI UKOLIKO MI SMESTA NE ODVEŽETE RUKE KAKO BIH MOGAO DA SE BRANIM OD NJIH!

HA-HA-HA! TO TI NE BI MNOGO POMOGLO, MEKSIKANČE... U AMAZONIJI SE VALJA NAVIKNUTI NA INSEKTE!

INSEKTI NISU NAJGORE BEŠTIJE S KOJIMA MORAMO DA ŽIVIMO... HA-HA-HA! U ŠUMI IMA SLEPIH MIŠEVA, SPREMNIH DA TE UGRIZU I ISISAJU TI KRV ČIM ZASPIŠ... A ZMIJE VREBAJU NA SVAKOM KORAKU!

ZNAM JA KOJE SU ŽIVOTINJE NAJOPASNIJE... VIŠE OD SVIH TIH KOJE STE NAVELI, DORIVALE, ČAK I OD JAGUARA I PIRANA!

TO SU LARVE NEKIH INSEKATA KOJE SE RAZVIJAJU IZ JAJAŠACA KOJA ONI POLAŽU POD KOŽOM... TE LARVE JEDU ČOVEKA IZNUTRA... I SVAKO MALO SE POJAVE KROZ RUPU KOJU SU PROBUŠILE NA KOŽI SVOJIH ŽRTAVA!

NIČIM IH NE MOŽEŠ IZVUĆI NAPOLJE, A AKO POKUŠAŠ DA IH OTRUJEŠ, DEŠAVA SE DA UGINU UNUTAR TELA I PRILIKOM NJIHOVOG RASPADANJA NASTANE INFEKCIJA!
!

JEDNOM SAM VIDEO TIPA KOME SU TE ŽIVOTINJICE NAPALE JEDNU RUKU... NIJE MOGAO DA IZDRŽI BOLOVE, PA JE TRAŽIO OD PRIJATELJA DA MU JE ODSEČE MAČETOM! HA-HA-HA!

I JA SAM ČUO SLIČNE ANEGDOTE, BARANKO... MENI NISU BILE TOLIKO ZANIMLJIVE KAO VAMA.
TO JE ZATO ŠTO VI NAUČNICI NEMATE SMISLA ZA HUMOR! HA-HA-HA!

ISTINA, ŠUMA NIJE ZGODNO MESTO ZA DEVOJKE... ŠTA, DAKLE, U NJOJ RADE AMAZONKE KOJE MI TRAŽIMO?

TE VEŠTICE ZNAJU KAKO DA SE ZAŠTITE OD INSEKATA! NOSE ODEĆU PRIPIJENU UZ TELO I TAKO SE ŠTITE OD NJIHOVIH UJEDA... A OD ŽIVOTINJA SE BRANE POSEBNIM NEOBIČNIM ORUŽJEM KOJE IZBACUJE UBISTVENU SVETLOST!

DA... TOM SVETLOŠĆU SU UBILE MOG OCA I BRATA!
JASNO JE DA SU TO ISTO ORUŽJE KORISTILE RATNICE KOJE SU NAPALE DE ORELJANU I NJEGOVE KONKISTADORE!

A VI, BARANKO... ŠTA STE OTKRILI O TIM ŽENAMA? ZAŠTO STE IŠLI U PERU DA TRAŽITE TRAGOVE KOJI ĆE VAM OTKRITI GDE SE KRIJU OVDE U AMAZONIJI?

AKO ZNATE DE ORELJANINU PRIČU, ONDA ZNATE I DA SU NJEGOVI LJUDI I ON DOŠLI DO SELA U KOME JE BILA ČUVANA ČUDNA DRVENA SKULPTURA... KOJA JE, KAKO KAŽU ONI KOJI SU JE VIDELI, IZGLEDALA KAO MODEL NEKOG GRADA!

„ŠPANCI SU VEROVALI DA JE TO IDOL... UNIŠTILI SU GA!"

GRAD CARICA... TAKO INDIOSI ZOVU MESTO KOJE JE PREDSTAVLJALA MAKETA.

TO SAM I JA ČUO!

SKULPTURA KOJU JE VIDEO DE ORELJANA NIJE JEDINA TOG TIPA... DOMOROCI SU NAPRAVILI MNOGE SLIČNE, KOPIRAJUĆI MODEL KOJI SU VIDELI KO ZNA GDE...

„NAKON DUGOG ISTRAŽIVANJA, USPEO SAM DA PRONAĐEM JEDNU!"

!

NEVEROVATNO! GRAD NA VRHU PLANINE!

PREDSTAVLJA MESTO S KOJEG POTIČU KONI-JAPUJARE, SENJOR!

KONIJAPUJARE... TAKO VI INDIOSI ZOVETE ŽENE RATNICE... NAKON TOLIKIH PROPITIVANJA, TO JE JEDNO OD MOJIH RETKIH SA-ZNANJA U KOJE SAM SIGURAN!

DRVO JE TRULO... U SVA-KOM SLUČAJU, U OVOM KRAJU NEMA PLA-NINA!

TO JE ISTINA... OVAJ GRAD MORA BITI NEGDE DRUGDE... VEROVATNO NA ANDIMA!

ALI SAM SIGURAN DA ĆE SE, DOK BUDE SLUŠAO KAKO VRIŠTE NJEGOVA ŽENA I NJEGOV SIN, NAŠ PRIJATELJ INDIOS SETITI NEKIH DETALJA KOJI BI NAM POMOGLI U POTRAZI!

NE, SENJOR... MOLIM TE! JA NE ZNAM NIŠTA!

KUŠO! POTRUDI SE DA GOSPODA PROPEVA!

!

ŽAO MI JE, LEPOTICE, ALI MORAČEŠ DA NATERAŠ SVOG MUŽA DA SARAĐUJE!

?

NEEE!

MAMAAA!

AAAAAAH!

!

DODAVOLA... VEĆ SE ONESVESTILA!

ALI SIGURAN SAM DA ĆE OVAJ MALI DIVLJAK VRIŠTATI MALO DUŽE!
!

!
HAJDE, BAKARNO LICE... NEKA TATICA ČUJE TVOJ GLAS!
NE... NE!

MORAŠ MI VEROVATI, SENJOR... JA NE ZNAM GDE SE NALAZI MESTO KOJE TRAŽIŠ!
ALI MOŽDA ZNAŠ KO TO ZNA!

U SVAKOM SLUČAJU... SIGURAN SAM DA ĆE TI BRZO NEŠTO PASTI NA PAMET!
!

NISAM ODMAH DOBIO ŽELJENE INFORMACIJE... NA KRAJU, TIH NEKOLIKO PROŠAPUTANIH REČI BILO MI JE SASVIM DOVOLJNO DA NASTAVIM POTRAGU I ISPITUJEM DRUGE KOJI SU ZNALI VIŠE!
SEJUĆI SMRT USPUT, PRETPOSTAVLJAM!

PIH! UBIJANJE INDIOSA JE NAČIN DA SE ŠUMA OČISTI OD ZAGAĐENJA!

ISTO ĆE SE DESITI I KADA NAPOKON BUDEMO PRONAŠLI TE PROKLETE ŽENE RATNICE KOJE SE U NJOJ KRIJU!

DA... A GDE SE ONE SKRIVAJU? UPRKOS VAŠEM VELIKOM ZALAGANJU, NE ZNATE NIŠTA ODREĐENO, DORIVALE... MOŽDA JE VAŠ ČOVEK OTKRIO GRAD NA ANDIMA ODAKLE SU AMAZONKE SIŠLE OVAMO U BRAZIL... ALI NE ZNATE GDE SADA ŽIVE... NEMA TRAGOVA NJIHOVOG NOVOG MESTA BORAVKA!

NE ZNAM GDE SU SE ZAVUKLE, ALI SVE SE SVODI NA OBLAST OKO UŠĆA REKE MAPO... TO JE SASVIM IZVESNO!

IZVESNO JE I DA OVDE U VELIKOJ ŠUMI NE POSTOJI PRAVI GRAD, KAO ŠTO SMO RANIJE MISLILI...

MORA DA IMAJU TAJNA SKROVIŠTA, MOŽDA PODZEMNA!

SLAŽEM SE... DA NIJE TAKO, KAKO BI CEO JEDAN GRAD MOGAO DA OSTANE NEPRIMEČEN ZA SVE ONE KOJI SU GA UZDUŽ I POPREKO TRAŽILI MISLEĆI DA SE RADI O LEGENDARNOM ELDORADU.

KO ZNA KOLIKO ĆE JOŠ LJUDI U BUDUĆNOSTI, PRIVUČENI ŽELJOM ZA ZLATOM ILI SLAVOM, IZGUBITI ŽIVOT TRAŽEĆI GA.

BILO KAKO BILO, PRONAĆI ĆEMO I UNIŠTITI TE DIVLJE MAČKE, OTETI IM ORUŽJE...

...I NJIHOVE SMARAGDE!

ONE KOJE ZAROBIMO ŽIVE, LIČNO ĆU ODRATI JEDNU PO JEDNU, SKIDATI IM KOMAD PO KOMAD KOŽE... A NJIHOVU KRV ĆU RASUTI PO GROBOVIMA SVOG OCA I BRATA.

SENJOR DORIVALE! NEKO NAS UHODI S OBALE!
?
!

VIDEO SAM
IH! TO SU
ONE!
BANG BANG BANG
?
ZIP
ZIP
!
BANG
BANG

AH!
!
ZIP
ZIP

JEDNU SMO POGODILI... SIGURAN SAM!

MIRNA!
BEŽI! OSTAVI ME OVDE!

NE! IDEŠ SA MNOM!
AH!

ENO IH DOLE! PUCAJTE!
BANG

ZIP
ZIP

SVI NA OBALU!

NEĆE STIĆI DALEKO!
MOŽETE U TO DA SE KLADITE, DORIVALE!

POKUŠAĆEMO DA POBEGNEMO ČIM NAM SE UKAŽE PRVA PRILIKA!

DEVICE OD PILARA, POMOZI NAM!

NA ZEMLJU!

KAHENA! OSTANI OVDE SA LJUDIMA IZ TVOG KANUA KAKO BI ZAŠTITIO GOSPODINA DORIVALA I ČUVAO ZAROBLJENIKE!
U REDU!

OSTALI... SVI ZA MNOM!

NA OVU STRANU!

VAS DVOJICA, SEDITE NA ZEMLJU!
!

ENO IH!

BANG BANG BANG

OVOG PUTA ĆEMO USPETI, SENJOR DORIVALE... JEDNU ĆEMO SIGURNO ZAROBITI!
NADAM SE, KAHENA... ISKRENO SE NADAM!

HILJADU MI SKALPOVA!
?

ŠTA TI JE?
NIŠTA NISI ČULA?

BIO JE TO ODJEK PUCNJA U DALJINI!

DOLAZIO JE IZ PRAVCA REKE... AKO NASTAVE DA PUCAJU, KAKO SE PRIBLIŽAVAM, USPEČU PRECIZNIJE DA ODREDIM NA KOM SU MESTU!
NE... MORAŠ OSTATI SA MNOM!

ŽAO MI JE, MARI... ČIKO ILI NEKA OD TVOJIH DRUGARICA MOGLI BI BITI U OPASNOSTI!

PROKLETI TVRDOGLAVI ČOVEČE!

SREĆOM, ZAHVALJUJUĆI OVOM DETEKTORU, PRONAĆI ĆU GA, GDE GOD DA SE NALAZI!

PUCNJI SE UDALJAVAJU... ALI I DALJE SE ČUJU IZ OVOG PRAVCA!

TO SU BARANKOVI LJUDI... SIGURAN SAM!

SAMO MI NIJE JASNO DA LI PUCAJU U SAMOODBRANI... ILI NAPADAJU!

VIDITE LI NEŠTO?

ZA SADA NE!

GLEDAJ!
?

DA... OVO JE KRV!

JEDNA JE ZAISTA RANJENA, GOSPODINE DORIVALE!

ŠTA SAM VAM REKAO? IAKO DOBRO POZNAJU ŠUMU, ODSAD ĆE NJIHOVO KRETANJE BITI USPORENO!
DA... A BARANKO ĆE MOĆI DA PRATI TRAGOVE KRVI!

OVO JE VAŽNA VEST, ZABOGA!

U REDU JE... SADA SE VRATITE!

TRAGOVI SU JASNI... POBEGLE SU U OVOM PRAVCU!
NAŠI LJUDI ĆE IH LAKO UHVATITI!

FRU
ALI, ŠTA...?

TUMP
OUH!

THUIM
!

PROKLETO PSETO...
SVISSSSS

UNGH!
THUD

ODLIČNO... NIJEDAN OD OVE DVOJICE NIJE PUCAO!

DAKLE? ŠTA SE DEŠAVA?
?

NIŠTA!

SVE JE U NAJBOLJEM REDU!
!
?

STIŽEMO!

GDE JE RIKARDO?

SPAVA! PRIDRUŽI MU SE!
THUD
AUH!

ALI, KOG ĐAVOLA...?

ZAGOR!

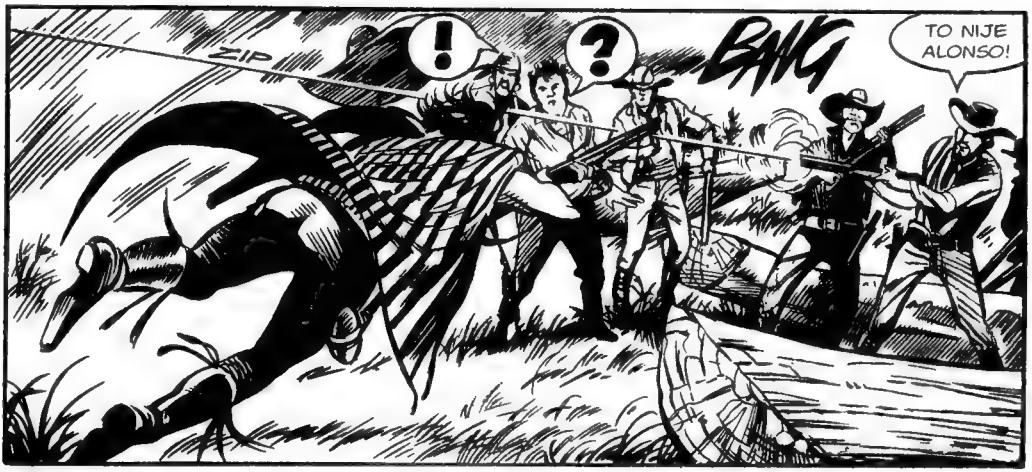
ZIP
!
?
BANG
TO NIJE ALONSO!

BAM

!
AH!
ZIP

NA ZE-
MLJU!
!

DOLE!
IJAO!

PROKLETO KOPILE!
BANG
BANG
ZIP
ZIP
SKLANJAJMO SE ODAVDE, SPRUSE!
BEŽIMO!
BANG
BANG

AH!
ARGH!
ZIP
ZIP

OSTALI SMO SAMO NAS DVOJICA, SENJOR DORIVALE!

MOGU I SAM DA VAS ZAŠTITIM!
BANG

ČIKO JE DOBRO POSTUPIO... ON I SPRUS MOGLI SU DA IM POSLUŽE KAO ŽIVI ŠTITOVI!
ZIINNG

PREMA BROJU IZVUČENIH PIROGI JASNO JE DA JE GRUPA BILA BROJNIJA... OSTATAK GRUPE, KOJI JE OTIŠAO NA DRUGU STRANU, MOGAO BI DA SE VRATI ZBOG PUCNJAVE!

ZATO... BOLJE JE DA SE SKLONIM ODAVDE...

...I PRIDRUŽIM SE ČIKU!
BANG

BANG

!
ZIP

PROKLET-STVO! BRZ JE KAO MAČKA I STALNO MENJA PRAVAC DOK TRČI!

ZNAO SAM DA SI ŽIV!
DA... MADA NIJE BILO LAKO OSTATI TAKAV!

LUKASE! ŠTA SE DEŠAVA?
VELIKE NEVOLJE, DODAVOLA!

KUD SI BIO NE-STAO?
SVE ĆU TI KASNIJE OBJASNITI, ČIKO!

SADA MORAMO DA BEŽIMO ODAVDE!

POBE-
GLI SU NA
ONU STRANU...
DOĐAVOLA,
UHVATITE
IH!

ŽIVE ĆU
IH BACITI
TERMITIMA
DA IH PO-
JEDU!

IDEMO!

UHVATIĆE IH... ČOVEK U CRVENOJ KO-
ŠULJI MORA DA VUČE SA SOBOM MEK-
SIKANCA I ONOG DRUGOG GRO-
BARA I ZATO NEĆE MOĆI
DA STIGNE DALEKO!

GLEDAJTE, SENJOR DO-RIVALE!
?

LOVCI SU SE VRATILI SA PLENOM!

STO MU GRO-MOVA! TO JE JED-NA OD ONIH VEŠTICA!

ŠTA SE, DOĐAVOLA, DO-GODILO? KO JE UBIO OVE LJUDE?
!

PIH! TO JE URADIO ONAJ ČOVEK KOGA SI NAVODNO UBIO... ZAGOR!
NEMOGUĆE! TAJ DEMON IMA DEVET ŽIVOTA, KAO MAČKE!

DO SADA IH JE ISTROŠIO NEKOLIKO... U SVAKOM SLUČAJU, DOKRAJČIĆE GA ONI KOJI SU MU ZA PETAMA.

U OVOM TRENUTKU ON MI NIJE VAŽAN... AKO JE PLEN KOJI SI DONEO JOŠ ŽIV!
TUMP

DOVOLJNO JE ŽIVA DA MOŽE DA GOVORI, SIGURAN SAM!

GOTOVO DA NE VERUJEM... OVO JE ZAISTA JEDNA OD NJIH!

KRENITE I VI U POTRAGU ZA BEGUNCIMA... NE SMEMO DOPUSTITI DA NAM POBEGNU, A BUDUĆI DA IH PREDVODI ZAGOR, TO NIJE ISKLJUČENO!

OSTALE MOŽETE DA UBIJETE, ALI NJEGA HOĆU ŽIVOG... UBIĆU GA SOPSTVENIM RUKAMA!

IDEMO!

PRIPREMITE LOGOR... JA ĆU SE POBRINUTI ZA ZAROBLJENICU!

A OSTALE?
NESTALE SU... ALI SADA KADA JE JEDNA OD NJIH NAŠ TALAC, NEĆE SE USUDITI DA NAS NAPADNU!

TRČITE! PRATE NAS!
POKUŠAVAM... PUF... ALI NOGE SU MI UKOČENE... PUF!

NAMERAVAO SAM DA SE BORIM SA LJUDIMA KOJI NAS JURE TEK NAKON ŠTO ČIKA I SPRUSA ODVEDEM NA SIGURNO, ALI S OBZIROM NA NOVONASTALU SITUACIJU, BIĆE BOLJE DA PROMENIM PLAN!

U REDU... MOŽETE DA IDETE SPORIJE, ALI BUDITE NA NEKOM MESTU GDE VAS MOGU NAĆI!

HEJ... NAPUŠTAŠ NAS?
MORA DA NEŠTO IMA NA UMU!

ZATO... URADIMO ONO ŠTO JE REKAO!
A ŠTA TO?

DOZVOLIMO DA NAS DORIVALOVI LJUDI VIDE I POČNU DA NAS GONE!
!
!!!

EVO IH!
!

ZA PETAMA SMO IM!

NADAJMO SE DA IM NEĆE PASTI NA PAMET DA PUCAJU NA NAS!

ZIP
GLB! ZNAO SAM... TREBALO JE DA ČUTIM!

IMAMO IH!

SAČEKAJ MALO I PUCAJ U NJIH KADA IM SE VIŠE PRIBLIŽIMO, BUDALO! TAKO SAMO UZALUD TROŠIŠ MUNICIJU!

TUMP
UNGH!
AUH!

THUD

PROKLET-
STVO!
BANG

ZIP
!

KAHENA! I MI SMO TU... GDE JE?

POBEGAO JE MEĐU DRVEĆE... IMA PUŠKU!

MORAMO DA SE RAŠIRIMO KAKO BISMO GA SATERALI U ĆOŠAK!
NEĆE NAM POBEĆI!

UBIO JE NAŠE PRIJATELJE... TO ĆE MORATI SKUPO DA PLATI!

THUD
LNGH!

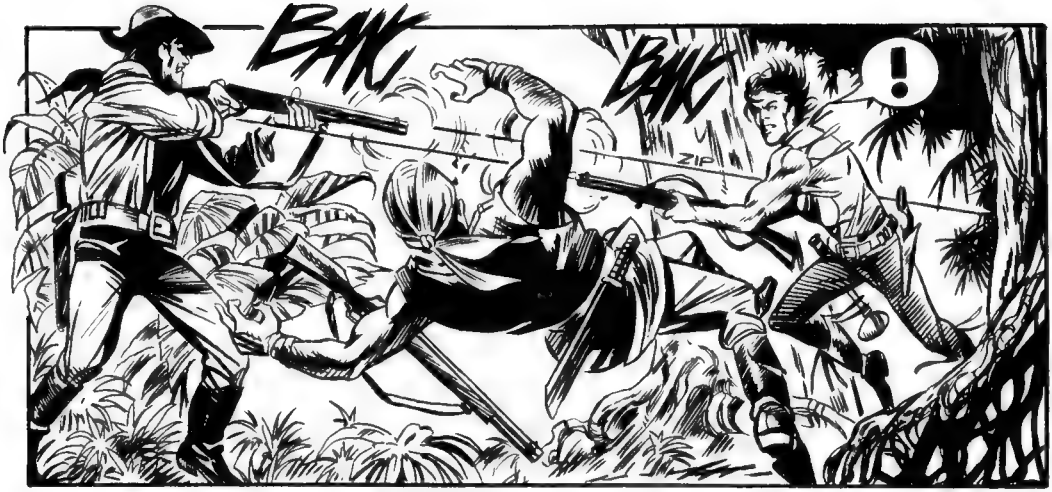
BAK
BAK
ZIP
!

AH!
ZIP

PRAZNA JE!
KLIK

BANG
EVO GA! PUCAJTE!
!

BANG
BANG

ZIP
ZIP

DOĐAVOLA, KUD JE NESTAO?
ON JE POLUMAJMUN... KLADIM SE DA NE BEŽI, VEČ SE VRAĆA!

EVO GA IZNAD NAS!

!
OUH!
TUMP

THUD
UH!

IDI DODA-VOLA!
BANG

BANG

AH!
THUD

TREBALO BI DA JE OSTAO SAMO JEDAN... ONAJ KOGA ZOVU KA-HENA!

MORA DA JE POBEGAO!

BACI TU SEKIRU...
?

...ILI ĆU UBITI TVOJE PRIJATELJE!
HILJADU MI SKALPOVA!

IZVINI, ZAGORE... ČULI SMO PUCNJE, PA SMO SE VRATILI MISLEĆI DA TI JE POTREBNA POMOĆ!

DA... A ZAVRŠILI STE U MOJIM RUKAMA!
PROKLETSTVO!

A TI SI ZAVRŠIO U MOJIM!
?
!

BACI PUŠKU!

PIH! TI SI SAMO ŽENA!

FFZZAAM
BANG
AH!

AAAAH!
TUMP
MRTAV JE!
ALI NEĆU MOĆI VIŠE NIKOG DA UBIJEM OVIM ORUŽJEM...
PRAZNI SE, I SLEDEĆI METAK NEĆE BITI SMRTONOSAN.
MARI LAVU! ŠTA RADIŠ OVDE U ŠUMI?
SAZNAĆEŠ I TI NAKON ŠTO SVE OBJASNIM ZAGORU... SADA JE BOLJE DA SE SKLONIMO ODAVDE!

RANJENA SI... MORAMO DA TE PREVIJEMO!
NE SADA!

BOLJE JE DA NAJPRE NAĐEMO NEKO BEZBEDNO MESTO!

KUDA SMO KRENULI? DA SE NE IZGUBIMO U ŠUMI? TI SE NE SNALAZIŠ U OVOJ DŽUNGLI, MARI!
I NE SNALAZIM SE... ALI IMAM NAPRAVE PREKO KOJIH TRAŽIM POMOĆ OD SVOJIH DRUGARICA ILI JEDAN OD ULAZA U DREVNI PODZEMNI GRAD.

ALI TI... TI SI... AMAZONKA?
NISAM. ALI AMAZONKE SU ME PRIHVATILE.

BILE SU MI POTREBNE... I JA SAM BILA POTREBNA NJIMA!
?

U MEĐUVREMENU...
BRAVO... OTVORILA SI OČI!
?

IMAM NEŠTO DA TI POKAŽEM!

OVO MI JE USPOMENA OD TVOJIH PRIJATELJICA... SIMPATIČNO, ZAR NE?

ŠTETA ŠTO JE I BOLNO... A NEMA NAZNAKA DA ĆE BOL PRESTATI NI POSLE MNOGO GODINA... ZATO NAMERAVAM DA, ZAUZVRAT, I JA TEBI NEŠTO NACRTAM NOŽEM NA KOŽI!
!

POSTOJI SAMO JEDAN NAČIN DA TO IZBEGNEŠ... TAKO ŠTO ČEŠ MI REĆI GDE SE KRIJU TVOJE PRIJATELJICE!
!

SVE DOK JOJ BUDETE TAKO ČVRSTO STEZALI VRAT... NEĆE MOĆI NIŠTA DA VAM KAŽE, DORIVALE!

?
PRVO DA ČUJEMO KAKAV GLAS IMA!

HAJDE, SESTRICE... PRIPREMI SE DA PEVAŠ!

AAH!

SIGURNA SI DA IDEMO PRAVIM PUTEM?
JESAM... SIGNAL KAŽE DA SMO NA DOBROM PUTU!

IZGUBILA SI MNOGO KRVI... NEĆEŠ MOĆI JOŠ DUGO DA HODAŠ... MORAMO SE ZAUSTAVITI!
NE! MORAMO ŠTO PRE O SVEMU OBAVESTITI MOJE SESTRE!

I JA SAM IZGUBIO MNOGO KRVI... OVI PROKLETI INSEKTI SU JE ISISALI!

OVO NIJE ŠUMA... OVO JE PAKAO... ZELENI PAKAO!
ZA JEDNOG BOTANIČARA, OVO JE PRAVI RAJ... ALI, ŠTO SE INSEKATA TIČE, U PRAVU SI, ČIKO... NEPODNOŠLJIVI SU!

?
OVAJ ŠUM PROIZVODI NEŠTO MNOGO VEĆE OD INSEKTA, HILJADU MI SKALPOVA!
?
KRISTAL!
?
SVIH MI BRKOVA MOJE PORODICE!

KARAMBA I KARAMBITA! AMAZONKE!
!

JA... JA NE MOGU DA VERUJEM!

A SADA... ŠTA ĆE NAM URADITI, ZAGORE?
NE BOJ SE, ČIKO! ONE SU IZLEČILE MOJE RANE!

A MARI LAVU ĆE GARANTOVATI I ZA VAS.
!

HANIHUCHARU TINCUISTATI!

TAKE NANCATA.
OVO JE JEZIK DREVNIH NARODA!

JA... JA GA ZNAM... MOGU DA GA RAZUMEM I GOVORIM!"
"VČ ZAGOR #82 - „IZDANCI ZLA".

TO ZNAMO. BIO SI U DELIRIJUMU KADA SMO TE RANJENOG DONELE U NAŠU LABORATORIJU. ČUVŠI NAS KAKO RAZGOVARAMO, PROMRMLJAO SI NEKOLIKO REČI NA TOM JEZIKU.

I ZBOG TOGA SMO ODLUČILE DA TI POMOGNEMO.

DREVNI JEZIK JE ZA NAS SVETINJA, A VIRAKOČINE KČERI GA KORISTE SAMO KADA MEĐUSOBNO RAZGOVARAJU!

NIJE VAŽAN JEZIK, DOKLE GOD SE RAZUMEMO... SVI SMO U OPASNOSTI! PRILIČNO BROJNA GRUPA NAORUŽANIH LJUDI PRETRESA OVU OBLAST I TRAŽI I VAS I NAS!
TO ZNAMO!

TI LJUDI SU RANILI I ZAROBILI JEDNU OD NAŠIH. NJENA PRIJATELJICA JE, MEĐUTIM, USPELA DA IM POBEGNE I DA NAS UPOZORI.

PROKLETSTVO! MUČIĆE JE DA BI IM OTKRILA KAKO SE ULAZI U VAŠ PODZEMNI GRAD!
ONA NIŠTA NEĆE REĆI!

U SVAKOM SLUČAJU, MORAMO POKUŠATI DA JE OSLOBODIMO... POTREBNO NAM JE POJAČANJE... TREBA OBAVESTITI SVE ŽENE RATNICE DA DOĐU OVAMO!
VIDIM DA NISI SHVATIO SITUACIJU, ZAGORE.

TIH LJUDI IMA PREVIŠE I NAŠA PRIJATELJICA ĆE U SVAKOM SLUČAJU BITI MRTVA ZBOG TEŠKE RANE... ZA NJU NE MOŽEMO NIŠTA DA URADIMO.

OSIM TOGA, NE POSTOJI POJAČANJE KOJE BI NAM MOGLO POMOĆI... OVDE SU SKORO SVE RATNICE NA KOJE MOGU DA RAČUNAM.
?

HOĆEŠ DA KAŽEŠ DA...?
OSTALO NAS JE MALO... SASVIM MALO.

U ONOME ŠTO TI NAZIVAŠ NAŠIM GRADOM NALAZE SE SAMO SESTRE KOJE NISU SPOSOBNE ZA BORBU, JER SU ILI RANJENE ILI BOLESNE, A TU SU I ONE KOJE SE BRINU O NJIMA I O ODRŽAVANJU BAZE.
!

TO JE ONO NA ŠTA SAM MISLILA KADA SAM TI REKLA DA SAM POTREBNA AMAZONKAMA, ZAGORE... POTREBNE SU IM I MNOGE DRUGE KOJE ĆE, POPUT MENE, DOĆI IZ DALEKIH ZEMALJA I PRIDRUŽITI IM SE.

ZA TO VREME...
DODAVOLA, BARANKO... UBIO SI JE!

PIH! MISLIO SAM DA JE IZDRŽLJIVIJA!

ISTINA JE DA JE RADIJE IZABRALA SMRT NEGO DA PROGOVORI... PROKLETSTVO, NI REČ NIJE IZUSTILA!

POČINJEM DA VERUJEM DA ĆE ISTO BITI I AKO ZAROBIMO NEKU DRUGU!

NE MORA DA ZNAČI... OPET ĆEMO PROBATI!

OSIM AKO...

NARAVNO!

ŠTA, DOĐAVOLA, RADIŠ, BARANKO?
VIDEĆEŠ!

HA-HA-HA! ZNAO SAM... KRILA IH JE U DŽEPU!

ŠTA JE TO, DOĐAVOLA?
KLJUČ OD KUĆE NAŠE PRIJATELJICE.

TO SU KUGLICE O KOJIMA SAM VAM VEĆ PRIČAO. ZAGOR JE IMAO DVE ISTE OVAKVE.
!

PREMA TVOJOJ PRIČI, OVO SU SPRAVE POMOĆU KOJIH SE MOGU PRONAĆI AMAZONKE!

DA... DA SAM RANIJE VIDEO TU NAPRAVICU, NE BI BILO POTREBE DA KORISTIM NOŽ I GUBIM VREME. ALI NISAM MOGAO NI DA PRETPOSTAVIM DA JE I OVA NOSILA SA SOBOM TE ISTE PREDMETE.

ZNAŠ LI KAKO FUNKCIONIŠU?
NE ZNAM... ALI OTKRIĆEMO!

STARICA JE REKLA DA ZVUKOVI I SVETLOST UKAZUJU NA BLIZINU ŽENA RATNICA, ILI NA PRAVAC U KOJEM SE TREBA KRETATI KAKO BI SE DOŠLO DO NJIH.

VERUJTE MI... ČIKA I SPRUSA MOGLE SU POJESTI PIRANE I NEĆE VIŠE BITI POTREBNO SLATI BILO KOGA ZA NJIMA AKO SE LJUDI KOJI SU KRENULI U LOV NA NJIH VRATE PRAZNIH RUKU.
DA... ALI BIH ŽELEO DA ZNAM ZAŠTO SE JOŠ NISU VRATILI!

MAŠINE PODZEMNOG GRADA POTIČU IZ JEDNE DREVNE EPOHE I NAPRAVLJENE SU OD NAMA NEPOZNATIH MATERIJALA.

VEKOVIMA, MILENIJUMIMA RADE ZAHVALJUJUĆI IZVORIMA ENERGIJE O KOJIMA NE ZNAMO NIŠTA.

KAO ŠTO ZNAŠ I SAM, GRAD U KOME SU NASTALE UNIŠTEN JE U KATASTROFI... A SAČUVAN JE SAMO MALI DEO NEKADAŠNJIH SAZNANJA.

„VIRAKOČINE KĆERI, NA OSNOVU ONOGA ŠTO JE OSTALO U NJIHOVOM SEĆANJU, POKUŠAVALE SU DA ORŽAVAJU BAZE DREVNE MAJKE... KAKO SE NE BI ZABORAVILO ONO ŠTO JE POSTOJALO!"

„I PRE KATASTROFE, POSTOJALA JE KASTA ŽENA RATNICA... VEŠTIH U SVAKOM OBLIKU BORBE."

„BILE SU I ODLIČNE NAUČNICE... LJUBOMORNO I PONOSNO ČUVALE SU SVOJA OTKRIĆA!"

„KATAKLIZMA JE ZNAČILA I KRAJ GOTOVO SVIH NAŠIH PRAMAJKI, KOJE SU NESTALE ZAJEDNO SA SVOJIM LABORATORIJAMA."

ONE MALOBROJNE KOJE SU IZBEGLE KATASTROFU POKUŠALE SU, KAO I SVI OSTALI PREŽIVELI, DA PRENESU NEKADAŠNJA ZNANJA... POSEBNO ONA KOJA SU SE ODNOSILA NA KASTU KOJOJ SU PRIPADALE.

TAKO SU NASTALE ZAJEDNICE ŽENA RATNIKA... NE SAMO U OVOM DELU SVETA, NEGO I NA MNOGIM DRUGIM MESTIMA NA KOJIMA SU SKORO IZUMRLE.

GROMOVI! ETO ZAŠTO POSTOJI VELIKI BROJ MITOVA O AMAZONKAMA U MITOLOGIJAMA MNOGIH ZEMALJA SVETA... U GRČKOJ, NA OBALAMA CRNOG MORA, U AFRICI... A ZATIM I OVDE, U JUŽNOJ AMERICI, GDE SU SE KONKISTADORI ZAISTA SRETALI SA VAMA!

LEGENDE O NAMA PREDSTAVLJAJU USPOMENE KOJE SE PRENOSE ZAHVALJUJUĆI NAŠIM NAJUSPEŠNIJIM ZAJEDNICAMA... NASTALE SU NA MESTIMA GDE JE SUDBINA SAČUVALA DREVNE TEMELJE IZGUBLJENE CIVILIZACIJE.

ALI I NA DRUGIM MESTIMA. TOKOM MILENIJUMA STVORILA SE MREŽA ŠAMANKI KOJE SU U OBLIKU MAGIČNIH TAJNI PRENOSILE NEKA OD DAVNIH SAZNANJA... UPRKOS TOME ŠTO SU IZGUBILE SEĆANJE NA SVOJE POREKLO.

UPOZNAO SAM NEKE OD TIH ŽENA... JEDNA MI JE ČAK SPASLA ŽIVOT KAD SAM BIO SASVIM MLAD... ONA ME JE NAUČILA DREVNOM JEZIKU, UVERENA DA ĆE MI KORISTITI DA ISPUNIM JEDNU VAŽNU MISIJU!

MOGUĆE JE DA JE ZAISTA TAKO... NAUČNICI IZGUBLJENE CIVILIZACIJE OTKRILI SU DA VREME PROTIČE U RAZLIČITIM DIMENZIJSKIM NIVOIMA, MEĐU KOJIMA SE MOGU NAPRAVITI SPOJEVI.

I ZBOG TOGA SU, KADA JE DREVNA NAUKA POSTALA MAGIJA, NEKE ŠAMANKE BILE U STANJU DA PREDVIDE, IAKO KONFUZNO, ONO ŠTO ĆE SE DESITI U BUDUĆNOSTI!

ŽENA O KOJOJ SAM PRIČAO ZVALA SE ŠIJER I IMALA JE TAKVE MOĆI... ISTO MOGU DA KAŽEM I ZA DŽEJLU, KOJA JE VEROVATNO ZAUZELA NJENO MESTO NASLEDIVŠI ZNANJA I VEŠTINE.*
*VČ ZAGOR SPECIJAL #6 I ZAGOR ORIGINAL #400.

„I DVE PERUANKE KOJE SAM NEDAVNO UPOZNAO SIGURNO SU POZNAVALE DREVNU NAUKU... JEDNA JE KURANDERA, MAMA HASINTA, A DRUGA NJENA KĆI SOLEDAD."

„ISTO SE MOŽE REĆI I ZA TAJANSTVENE BLIZNAKINJE KOJE SAM SREO U SVETOM GRADU NA ANDIMA."

„AKO SAM DOBRO RAZUMEO, PRE 'PODELE', I VI KOJE SADA ŽIVITE U VELIKOJ PRAŠUMI BILE STE DEO NJIHOVE ZAJEDNICE."

„JEDNA OD NJIH MI JE DALA OGRLICU SA SVETLEĆIM KUGLICAMA."

„PRE NEGO ŠTO SMO SE POZDRAVILI, REKLA MI JE DA ĆEMO, ZAHVALJUJUĆI TOM PREDMETU, MOĆI DA PRONAĐEMO NJIHOVE SESTRE AMAZONKE... KĆERI BOGA VIRAKOČE, KAO ŠTO SU I ONE..."

ALI NIKAD NE BIH MOGAO NI POMISLITI DA ĆU OVDE SRESTI MARI LAVU.
BILO BI PREVIŠE KOMPLIKOVANO OBJASNITI TI KAKO JE MARI STUPILA U VEZU SA NAMA... PRE NEGO ŠTO NAS JE NAŠLA, NIJE ZNALA NI DA POSTOJIMO.

TAKO JE... ISTINA, MISLILA SAM DA SAM NASLEDNICA VELIKIH DREVNIH MAGIJSKIH ZNANJA, I ZNALA SAM I ZA IZGUBLJENE GRADOVE, NA NJIMA SU ZASNOVANE MNOGE AFRIČKE LEGENDE...

...ALI NISAM MOGLA NI DA PRETPOSTAVIM DA U ŠUMAMA JUŽNE AMERIKE POSTOJE OSTACI PROŠLIH CIVILIZACIJA... I DA OSNOVU MAGIJE PREDSTAVLJAJU VISOKO RAZVIJENA NAUKA I TEHNIKA.

KASNIJE ĆEMO NASTAVITI S PRIČOM... STIGLI SMO DO REKE KOJU SMO TRAŽILI.

KRISTAL... TAKO TE JE NAZVAO ZAGOR... DAKLE, TI SI SADAŠNJA KRALJICA AMAZONKI!

RECIMO DA SAM U POSLEDNJE DVE GODINE PRVA VIRAKOČINA KĆI!

VIRAKOČA JE IME KOJE SU DREVNI STANOVNICI ANDA DALI PRVOM KOJI JE POSLAT IZ ATLANTIDE KAKO BI SAČUVAO STARA SAZNANJA IZ PROŠLOSTI... NJEMU U ČAST, ODLUČILE SMO DA SVE BUDEMO NJEGOVE KĆERI... A ONA KOJA ZAPOVEDA SAMO JE PRVA OD SESTARA.
U REDU... PRATILI SMO TE I STIGLI DOVDE.

ALI SADA... ŠTA NAMERAVAŠ DA URADIŠ KAKO BI ZAUSTAVILA NAORUŽANE LJUDE KOJI NAS JURE I OSLOBODILA NJIHOVU ZAROBLJENICU?

TO ĆU TEBI PREPUSTITI, ZAGORE!
?

MALO KASNIJE...
KADA SAM SE OSVESTIO, NA ZEMLJI SU LEŽALA ČETVORICA NAŠIH!
PROKLETSTVO!

PUXA VIDA! PREPOZNAJEM OVAKVE OPEKOTINE NA TELU !

NASTALE SU OD ORUŽJA ONIH PROKLETIH KUČKI!

DAKLE, ŽENE RATNICE SU SE UMEŠALE KAKO BI POMOGLE ZAGORU I NJEGOVIM PRIJATELJIMA?
DA... I NEKA SVI IDU ĐAVOLA!

SUDEĆI PO MALOBROJNIM TRAGOVIMA KOJI SU OSTALI NA TERENU, POBEGLI SU U ONOM PRAVCU!

DOBRA VEST JE DA SE NAPAD DESIO PRE MANJE OD DVA SATA... A POŠTO MORAJU DA BEŽE ZAJEDNO SA LJUDIMA KAO ŠTO SU DEBELI MEKSIKANAC I ONAJ BOTANIČAR, ZAGOR I AMAZONKE ĆE SE SIGURNO MNOGO SPORIJE KRETATI.

OSTAVITE OVDE MRTVE... NEKA IH POJEDU ZVERI... MORAMO ODMAH KRENUTI U POTRAGU ZA ONIMA KOJI SU IH UBILI!
!

KADA BUDEMO BILI BLIZU AMAZONKI, OVE KUGLICE ĆE NAM DATI NEKI ZNAK... U TO SAM SIGURAN!
ISPROBAĆEMO IH!

IDEMO!

GRUPA JE NASTAVILA DA ISTRAŽUJE U GUSTOJ ŠUMI...

SVE DOK... IZNENADA...
?

BIIIIIP
BIIIIIP

ŠTA JE TO, DODAVOLA?
KUGLICE... SIJAJU I ISPUŠTAJU NEKI ZVUK... AMAZONKE SU U BLIZINI!

GLEDAJTE! AKO IDEMO U OVOM PRAVCU, SVETLOST JE JAČA!

AH! NA-POKON IH IMAMO U ŠAČI!

PRATITE ME!

OČI DRŽITE ŠIROM OTVORENE, A PRSTE NA OBARAČIMA!

IMA NAS MNOGO I DOBRO SMO NAORUŽANI... MORAMO DA SPREČIMO ONE PROKLETE DIVLJE MAČKE DA KORISTE SVOJE PIŠTOLJE!

FREKVENCIJA ZVUKA SE POJAČAVA!
BIIIIIP
BIIIIIIP

NAPRED!

I SVETLOST JE SVE JAČEG INTENZITETA!

MORAMO PREĆI OVAJ PLIĆAK... SIGNAL KAŽE DA TREBA DA NASTAVIMO PRAVO!
ŠTA ONDA ČEKAMO?

HEJ! POGLEDAJTE TAMO!
?

TO JE ZAGOR... PUCAJ-TE!
!

BANG BANG BANG

ZIP
ZIP
ZIP

POBEGAO JE!

HAJDE... PRIBLIŽITE MI SE!

BIIIIIIP BIIIIIIP
PRATITE KUGLICE!

IDEMO!

MRDAJTE!

MALO JE KLIZAVO... ALI MOŽE DA SE PRODE!

NAPRED!

AH!

AARGH!
?
ALI, ŠTA...?
SPLAS

PIRANE!
SPLAŠ

RAAH!
AAARGH!
AAH!

IZLAZITE IZ VODE, PROKLETSTVO... NAPOLJE!

!
SPLAŠ
AAAH!
ARGH!
SPLAŠ

AAAAH!
SPLAT
PROKLET-STVO!
!
HULIO!

O, NE... MRTAV JE!

PIH! NISI VALJDA OČEKIVAO DA JE ŽIV U TAKVOM STANJU?

DODAVOLA! OSTAVI DA GA PIRANE POJEDU DO KRAJA!
TUMP
!
SPLAS

PAKLA MI! UPALI SMO U ZAMKU!
DA!

IZGUBILI SMO BAR DESETAK LJUDI!

PROKLETI ZAGOR! AKO GA UHVATIM, KUNEM SE DA ĆU GA ŽIVOG ODRATI I BACITI MRAVIMA DA GA POJEDU!

A JA ĆU UŽIVATI U TOM PRIZORU, BARANKO. JOŠ NAS IMA U DOVOLJNOM BROJU DA MOŽEMO DA GA SREDIMO... NAKON ŠTO SMO SAZNALI SVE ŠTO I ON ZNA O SKROVIŠTU AMAZONKI... NE GUBIMO VREME!

MORAMO DA ZBRINEMO RANJENIKE!
KO NE MOŽE DA HODA, NEKA OSTANE OVDE... OSTALI NEKA ZAVIJU RANU IZ KOJE KRVARE... I NEK STEGNU ZUBE!

KRISTALI-NA ZAMISAO JE USPELA... IAKO NISAM ŽELEO DA JE SPRO-VEDEM U DELO.

SVAKAKO... NIKO NIJE PRISI-LIO TE LJUDE DA UDU U REKU, PROKLETSTVO! ALI TO SE DESILO JER SU ŽELELI DA MI SE PRIBLIŽE I UBIJU ME!

A NEMAJU PRIJATELJSKE NAMERE NI PREMA DRUGARICAMA MARI LAVU.

MARI... TREBALO BI DA SE PREMA NJOJ ODNOSIM NEPRIJATELJ-SKI, S OBZIROM NA ONO ŠTO SE DE-SILO U PRO-ŠLOSTI!

A IPAK... NE MOGU.

„NE MOGU... IAKO ME JE JEDNOM PRILIKOM ŽIVOG SAHRANILA POD DEJSTVOM NJENOG NAPITKA!"

"VIDITE ZAGOR ODABRANE PRIČE #18.

„TO JE BIO SAMO TRIK KAKO BI ME OTELA I ODVELA U MOČVARE LUIZIJANE, U TAJNO SKROVIŠTE VLANDINGA, ČIJI JE BILA VODA..."

„UZ POMOĆ JAKE DROGE, NEŠTO KASNIJE ME JE POSLALA NA **DRUGI SVET**... GDE SAM OSLOBODIO ČUDOVIŠTE "**METR KERFUR**".

„ZAHVALJUJUĆI MOĆI TOG DEMONA, MARI JE OŽIVELA LAFITOVE MORNARE KOJI SU UMRLI MNOGO GODINA RANIJE, STVORILA OD NJIH ZOMBIJE I POVELA IH PROTIV ŽAKA LASALA, KOME JE ŽELELA DA SE OSVETI..."

„ZATIM, KADA JE SVE IZMAKLO KONTROLI, VIDEO SAM KAKO ONA NESTAJE U ŽIVOM PESKU... A METR KERFUR OSTAJE SLOBODAN I NASTAVLJA DA TUMARA SVETOM BEZ IKAKVE KONTROLE!"

„MEĐUTIM, NEKIM ČUDOM, PONOVO SAM SREO MARI LAVU U AFRICI... GDE SE BILA SKLONILA NAKON PORAZA OD DEMONA."

*PRELISTAJTE ZAGOR ODABRANE PRIČE #31.

„TAMO, U SRCU CRNOG KONTINENTA, NALAZILI SU SE OSTACI DREVNOG SONGAJA, GLAVNOG GRADA CARSTVA ZA KOJE JE MARI BILA SIGURNA DA ĆE MOĆI DA GA OBNOVI...“

„ZATO JE, UZ POMOĆ SVOJIH ČAROLIJA, USPELA DA UBEDI MENE, ALI I SVOJE SLEDBENIKE, DA SAM JA REINKARNACIJA POLUBOGA **DAMBALE** I DA MOGU SRUŠENOM GRADU DA POVRATIM NEKADAŠNJI SJAJ.“

„SVE TO SAM PREŽIVLJAVAO U STANJU IZMENJENE SVESTI, KOJA SE VRATILA U NORMALU TEK NAKON ŠTO SAM SE BORIO I POBEDIO **VELIKOG CRVA**, KOGA JE PRIZVAO KUŠITSKI NEKROMANT!“

AKO USPEMO DA PORAZIMO LJUDE KOJI NAS JURE, MARI I JA ĆEMO MORATI JEDNOM ZAUVEK DA RAZJASNIMO NEKE STVARI!
O O

HMM...

OVO SU VODOPADI O KOJIMA MI JE GOVORILA KRISTAL!

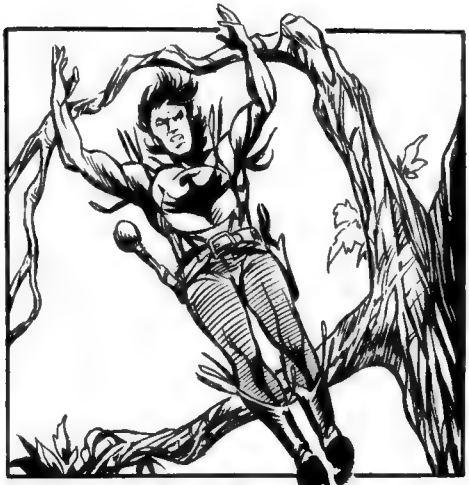

TAMO JE SASTANAK!

!

ZAGORE!

ČULA SAM PUC-NJE I UPLAŠI-LA SE ZA TEBE!

ZAŠTO SI OVDE, MARI? RANJENA SI! NA SASTANAK JE TREBALO DA DOĐE DRUGA DEVOJKA!
TRAŽILA SAM DA TO BUDEM JA!

RANA NIJE TEŠKA... I SÂM SI OSETIO NA SVOJOJ KOŽI KAKO UZ POMOĆ LEKOVA MOJIH DRUGARICA RANE BRZO ZARASTAJU!

A ZATIM... NISAM HTELA DA TE PREPUSTIM NEKOJ DRUGOJ ŽENI!
!

TI SI MOJ, DAMBALA!

NISAM DAMBALA! MORAMO SMESTA DA SE SKLONIMO ODAVDE!
!

KRISTAL I TVOJE DRUGARICE VEROVATNO SU VEĆ ODVELE ČIKA I SPRUSA NA SIGURNO, U NEKI OD PODZEMNIH PROLAZA... MORAMO ODMAH OTIĆI KOD NJIH!

DOŠLA SAM OVDE DA BIH TI BILA VODIČ! PRATI ME!

OD ORUŽJA IMAŠ SAMO TU MAČETU?
DA... PIŠTOLJ SA ZRACIMA DALA SAM KRISTAL, U NADI DA ĆE MOĆI DA GA NAPUNI!
CVAK

ORUŽJE AMAZONKI SVE ČEŠĆE PRESTAJE DA FUNKCIONIŠE I POSTAJE NEUPOTREBLJIVO!

DA... KAO I BAZENI U SVETOM GRADU NA ANDIMA... ILI KAO POLUDELA VOZILA BAZE U DNU ZELENOG PONORA!

!

AH!

HILJADU MI SKALPOVA!
UNGH!
SSTT

IZDRŽI, MARI!

PUSTI JE!
THUD

THUD
DOĐA-VOLA!

AAH!
THUD

DIŠE... ZBOG JAKOG STISKA SE ONESVESTILA, A I RANA JOJ SE OTVORILA ISPOD ZAVOJA!

U DRUGAČIJIM OKOLNOSTIMA, SLIČAN NAPAD NE BI MOGAO OVAKO BRZO DA ONESPOSOBI MARI ZA BORBU... MOŽDA BI I SAMA POSEGLA ZA MAČETOM!

ALI SE OČIGLEDNO NE OSEĆA DOBRO ZBOG RANE, IAKO JE POKUŠALA DA ME UBEDI U SUPROTNO!

MARI! ČUJEŠ LI ME?

UZALUD! MORAM PRONAĆI VODU I POKUŠATI DA JE OSVESTIM!

BEZ MARI NEĆU MOĆI DA PRONAĐEM ULAZ U PODZEMNI HODNIK!

NEMA BAŠ NIKAKVOG SMISLA DA OSTANEM OVDE I ČEKAM!

ČUJEM ŠUM VODE!

DA... BIO SAM U PRAVU!

NADAM SE DA ĆE MARI BRZO DOĆI SEBI!

SAMO HRABRO, KRALJICE SONGAJA!

OOH!

!
BIIP
BIIP

KUGLICE! DAKLE, PRIBLIŽILI SMO SE ULAZU U PODZEMNE PROSTORIJE! ILI...

U SLEDEĆEM BROJU:

Krv nad Baijom

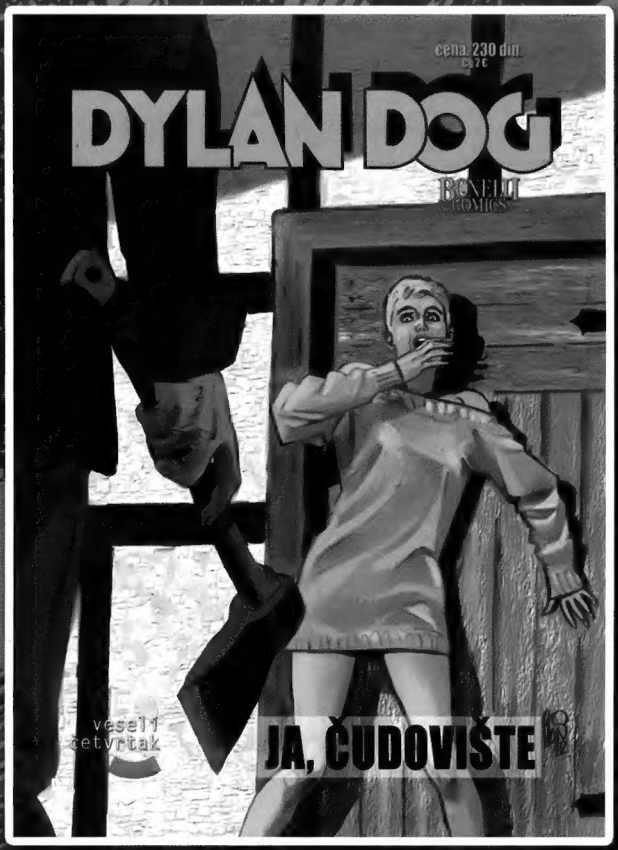

OD IDUĆEG ČETVRTKA NA KIOSCIMA

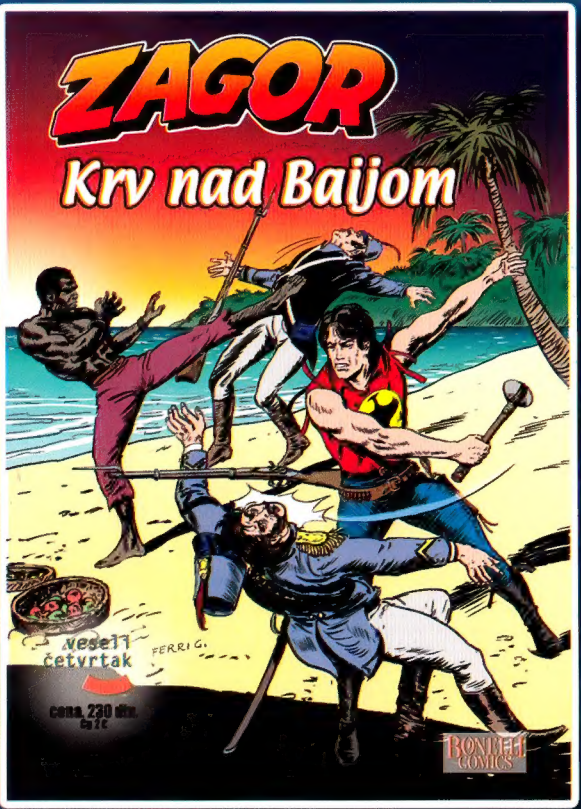

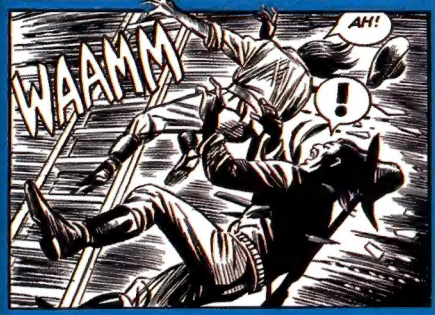

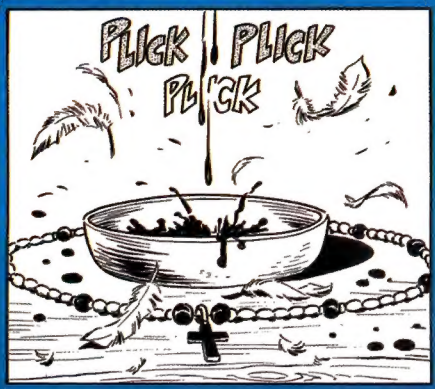

Br. 102 od idućeg meseca na kioscima